



TyfloCentrum
Pardubice, o.p.s.



Výroční zpráva 2022

Obsah

1. Profil společnosti	1
1.1 Historie a poslání společnosti.....	2
1.2 Dostupnost služeb	2
1.3 Organizační struktura společnosti.....	5
1.4 Zaměstnanci	6
1.5 Vzdělávání zaměstnanců	7
2. Významné události v roce 2022	9
3. Činnosti TyfloCentra Pardubice, o.p.s.	11
3.1 Hlavní činnost	11
3.1.1 Sociální služby poskytované dle zákona č. 108/2006 Sb., o sociálních službách	11
a) Odborné sociální poradenství	11
b) Průvodcovské a předčitatelské služby.....	13
c) Sociálně aktivizační služby pro seniory a osoby se zdravotním postižením	14
d) Sociální rehabilitace.....	17
3.1.2 Osvětové aktivity směrem k laické i odborné veřejnosti, bezbariérovost	20
3.1.3 Služby pro podporu pracovního uplatnění.....	21
3.1.4 Provozování aktivit účelného využívání volného času – dobrovolnictví	21
3.1.5 Vydávání interního časopisu Kukátko	23
3.1.6 Správní činnost	23
3.2 Vedlejší hospodářská (doplňková) činnost.....	23
4. Zdroje financování v roce 2022	24
5. Partneři a dárci v roce 2022	27
6. Závěr a výhled do dalších období	28
7. Přílohy – zpráva nezávislého auditora, včetně účetní závěrky.....	30
8. Kontakty	43

1. Profil společnosti

Název: TyfloCentrum Pardubice, o.p.s.

Zakladatel: Sjednocená organizace nevidomých a slabozrakých České republiky, zapsaný spolek (SONS ČR, z. s.)

Právní forma: obecně prospěšná společnost

Sídlo a kontaktní adresa: nábf. Závodu míru 1961, 530 02 Pardubice

Internetové stránky: www.tcpce.cz

Telefon: 466 500 615, 774 415 173

E-mail: pardubice@tyflocentrum.cz

IČ: 25997343

Bankovní spojení: Česká spořitelna

Číslo účtu: 1207703349/0800

Zahájení činnosti: 16. září 2003 zapsána u Krajského soudu v Hradci Králové do rejstříku obecně prospěšných společností (oddíl O, vložka 92)

Působnost: Pardubický kraj

Pracoviště: nábf. Závodu míru 1961, 530 02 Pardubice

Městský park 274, 537 01 Chrudim

Plk. B. Kohouta 914, 566 01 Vysoké Mýto

Statutární orgán: Mgr. Dana Stoklasová, ředitelka společnosti

Správní a dozorčí rada společnosti k 31. 12. 2022:

Členové správní rady: Ing. Dagmar Filgasová – předsedkyně správní rady, Mgr. Ivana Liedermanová – členka správní rady, Mgr. Václav Polášek – člen správní rady

Členové dozorčí rady: Bc. Renata Jandrtová – předsedkyně dozorčí rady, Ing. Marie Kuncová – členka dozorčí rady, Ing. Radka Svačinová – členka dozorčí rady

1.1 Historie a poslání společnosti

Historie

Zakladatelem společnosti je Sjednocená organizace nevidomých a slabozrakých České republiky, zapsaný spolek. TyfloCentrum Pardubice, o.p.s. (dále jen TyfloCentrum Pardubice) bylo jako samostatný subjekt zapsáno dne 16. září 2003 do rejstříku obecně prospěšných společností u Krajského soudu v Hradci Králové (oddíl O, vložka 92). V současné době je TyfloCentrum Pardubice stabilní společností poskytující služby pro osoby s těžkým zrakovým postižením (případně kombinovaným – zrakovým a jiným) v Pardubickém kraji.

Poslání

Posláním společnosti je poskytovat kvalitní a komplexní služby lidem se zrakovým postižením v Pardubickém kraji. Cílem poskytovaných služeb je motivovat lidi se zrakovým postižením k aktivnímu životu a napomáhat jim k dosažení co největší míry samostatnosti. Služby jsou poskytovány ambulantně i terénně.

1.2 Dostupnost služeb

Otevírací doba

Pracoviště Pardubice – nábr. Závodu míru 1961, 530 02 Pardubice

Pondělí	8:00 – 12:00	13:00 – 16:00
Úterý	8:00 – 12:00	13:00 – 16:00
Středa	8:00 – 12:00	13:00 – 16:00
Čtvrtek	8:00 – 12:00	

Prostory pracoviště Pardubice



Pracoviště Chrudim – Městský park 274, 537 01 Chrudim

Středa 8:00 – 12:00 12:30 – 15:00
Čtvrtek 8:00 – 12:00

Prostory pracoviště Chrudim



Pracoviště Vysoké Mýto – plk. B. Kohouta 914, 566 01 Vysoké Mýto

Čtvrtek 8:30 – 13:00

Prostory pracoviště Vysoké Mýto



Dopravní dostupnost

Pracoviště TyfloCentra Pardubice, o.p.s. jsou v Pardubicích, Chrudimi i Vysokém Mýtě dobře dopravně dostupná od zastávek hromadné dopravy. Pracoviště v Pardubicích je od autobusového nádraží vzdáleno cca 300 metrů, od hlavního vlakového nádraží cca 800 metrů, od zastávek městské hromadné dopravy cca 400 metrů. Pracoviště v Chrudimi je od vlakového a autobusového nádraží

vzdáleno cca 1 kilometr. Pracoviště ve Vysokém Mýtě je vzdáleno cca 1 kilometr od autobusového nádraží a cca 800 metrů od vlakového nádraží.

Finanční dostupnost

Sociální služby TyfloCentra Pardubice, o.p.s. jsou zdarma. Výjimku tvoří průvodcovské a předčitatelské služby, které jsou ze zákona č. 108/2006 Sb., o sociálních službách zpoplatněné. Tyto služby jsou hrazeny dle aktuálního ceníku.

Dostupnost z hlediska bariér

Prostory všech pracovišť TyfloCentra Pardubice, o.p.s. jsou bezbariérově upraveny pro osoby se zrakovým postižením. Na budově v Pardubicích, kde TyfloCentrum Pardubice, o.p.s. sídlí, je naistalován akustický orientační majáček. Prostory jsou v prvním patře, část prostor se nachází v přízemí budovy a jsou přístupné i pro osoby s pohybovým postižením. Prostory pracoviště v Chrudimi se nacházejí ve druhém patře budovy s výtahem. Prostory pracoviště ve Vysokém Mýtě jsou v přízemí budovy Centra sociálních služeb, kde je bezbariérový přístup.

Budova TyfloCentra Pardubice, pracoviště Pardubice



1.3 Organizační struktura společnosti

Struktura TyfloCentra Pardubice, o.p.s. k 31. 12. 2022

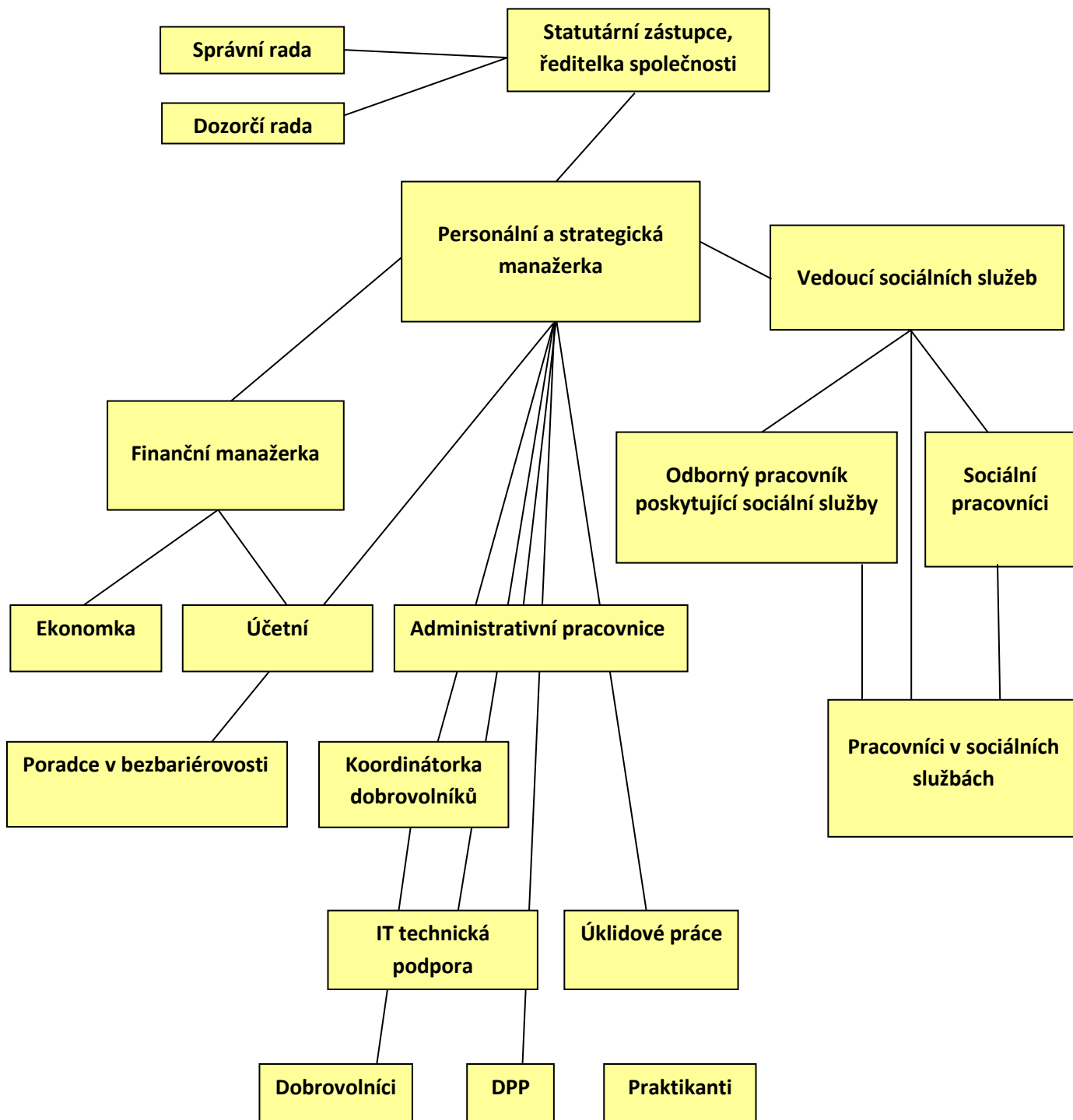

K 31. 12. 2022 mělo TyfloCentrum Pardubice 15 zaměstnanců, celkový počet pracovních úvazků 11,75 (z toho 2,45 úvazků lidí s těžším zdravotním postižením).

1.4 Zaměstnanci

Pracovní tým k 31. 12. 2022:

Martina Dolanská – administrativní pracovnice, účetní

Mgr. Anežka Hájková – sociální pracovnice

Mgr. Zuzana Hladěnová – sociální pracovnice

Petr Hromádko – pracovník v sociálních službách

Mgr. Věra Hrstková – sociální pracovnice, rodičovská dovolená

Mgr. Milena Kňážková – sociální pracovnice, koordinátorka dobrovolníků

Hana Kolbabová – pracovnice v sociálních službách

Mgr. Anna Kotoučová – vedoucí sociálních služeb, sociální pracovnice

Mgr. Petra Linhartová – sociální pracovnice

Mgr. Lenka Pilná – sociální pracovnice, rodičovská dovolená

Bc. Kristýna Portlová – sociální pracovnice

Michaela Reková – finanční manažerka, ekonomka, účetní

Mgr. Dana Stoklasová – personální a strategická manažerka, odborný pracovník poskytující sociální služby

Radek Šmaha – pracovník v sociálních službách

Mgr. Kateřina Vyhlídalová – sociální pracovnice

TyfloCentrum Pardubice, o.p.s. je dlouhodobě zaměstnavatelem s více jak 50 % zaměstnanců se zdravotním postižením.

TyfloCentrum Pardubice, o.p.s. v roce 2022 zaměstnávalo ještě pracovníky na dohody o pracovní činnosti nebo dohody o provedení práce. Aktivně také v organizaci působili dobrovolníci či studenti na praxi.

Zaměstnanci TyfloCentra Pardubice, o.p.s. jsou v souladu se zákoníkem práce (zákon č. 262/2006 Sb.) odměňováni mzdou.

¹**Mgr. Dana Stoklasová** – statutární zástupce, ředitelka společnosti

¹ Statutárním orgánem společnosti je Mgr. Dana Stoklasová, která vykonává svou funkci na základě smlouvy o výkonu funkce a její roční odměna je 60 000 Kč.

1.5 Vzdělávání zaměstnanců

Zaměstnanci TyfloCentra Pardubice, o.p.s. jsou průběžně vzděláváni. Vzděláváním si obnovují, upevňují a doplňují kvalifikaci, čímž také naplňují povinnost vzdělávání sociálních pracovníků a pracovníků v sociálních službách dle zákona č. 108/2006 Sb., o sociálních službách. Zaměstnanci se účastní akreditovaných kurzů, odborných stáží, školicích akcí, interních školení a dalších aktivit.

Vzdělávání dle zákona č. 108/2006 Sb., o sociálních službách

Termín	Název kurzu	Rozsah hodin	Organizátor kurzu	Počet pracovníků
10. 2. 2022	Individuální supervize	1	PhDr. Martina Venglářová Domažlická 1, Praha 3	1
11. 2. 2022	Skupinová supervize	4	Mgr. Hana Boháčková Křížkovského 12, Praha 3	8
25. 3. 2022	Poradenský dialog I.	8	Bc. Martin Florián Náměstí 20, Borohrádek	11
6. 5. 2022	Skupinová supervize	4	Mgr. Hana Boháčková Křížkovského 12, Praha 3	9
27. 5. 2022	Individuální supervize	1	PhDr. Martina Venglářová Domažlická 1, Praha 3	1
23. 9. 2022	Individuální supervize	2	PhDr. Martina Venglářová Domažlická 1, Praha 3	1
25. – 27.10. 2022	Doškolovací kurz pro pracovníky v soc. službách na výuku obsluhy elektronických pomůcek pro osoby se zrakovým postižením	20	SONS ČR, z. s. Krakovská 21, Praha 1	1
11. 11. 2022	Odborná stáž v Oblastní charitě Pardubice	4	Oblastní charita Pardubice V Ráji 732, Pardubice	10
9. 12. 2022	Skupinová supervize	4	Mgr. Hana Boháčková Křížkovského 12, Praha 3	11

Ostatní vzdělávání

Termín	Název kurzu	Rozsah hodin	Organizátor kurzu	Počet pracovníků
13. 1. 2022	Cestovní náhrady	4	KONEP, z. s. Klášteří 54, Pardubice	1
20. – 21. 4. 2022	Dvoudenní kurz pro začínající a mírně pokročilé mzdové účetní	12	NOVATIS s.r.o. Masarykovo náměstí 1484, Pardubice	1
3. 10. 2022	Školení řidičů dle zákona 262/2006 Sb.	2	P. Klempíř soukromá autoškola Sladkovského 468, Pardubice	8
4. 11. 2022	Opakované školení zaměstnanců o právních a ostatních předpisech k zajištění PO a BOZP	2	Robert Křepinský poskytování služeb v oblasti BOZP, Starý Mateřov 159	13
4. 11. 2022	Odborná příprava preventisty požární ochrany	1,5	Robert Křepinský poskytování služeb v oblasti BOZP, Starý Mateřov 159	1
4. 11. 2022	Odborná příprava preventivních požárních hlídek	1	Robert Křepinský poskytování služeb v oblasti BOZP, Starý Mateřov 159	2

2. Významné události v roce 2022

V roce 2022 pokračovalo TyfloCentrum Pardubice v naplňování svého poslání, a to v poskytování kvalitních a komplexních služeb pro lidi se zrakovým postižením v Pardubickém kraji.

V první polovině roku se situace související s epidemií koronaviru postupně uklidňovala a společnost mohla začít žít běžným životem bez výraznějších protiepidemických opatření. Aktivita a služby TyfloCentra Pardubice mohly být realizovány až na výjimky bez omezení. TyfloCentrum Pardubice se rozhodlo nepořádat tradiční ples, který byl plánován na únor. Na jaře celou společnost ovlivnily události na Ukrajině a postupně v průběhu roku nastala nelehká situace v podobě energetické krize a rostoucí inflace. TyfloCentru Pardubice se počáteční obavu o financování služeb podařilo zvládnout, a to díky všem donátorům, včetně mimořádné finanční podpory projektu „Zajištění sociálních služeb pro osoby se zrakovým postižením v Pardubickém kraji“, kdy tento projekt byl realizován za pomoci Nadačního fondu Českého rozhlasu ze sbírky Světluška ve výši 200 000 Kč.



V červnu se uskutečnil cyklo – turistický pětidenní pobyt, kterého se zúčastnili dvojkolisté a turisté se zrakovým postižením s doprovody. Pobyt absolvovalo 23 účastníků. Na trasy kolem 50 km vyjžděla denně čtyři dvojkola, kdy se jim za pobyt podařilo najet 265 km. Turisté vyráželi na každodenní túry, na kterých nachodili celkem 60 km, tedy více než 10 km denně. Projektu "Cyklo – turistický pětidenní pobyt 2022" byl realizován za pomoci Nadačního fondu Českého rozhlasu ze sbírky Světluška ve výši 51 100 Kč.

V listopadu se uskutečnil tradiční pobyt v lázních Poděbrady. Na tento vzdělávací a sociálně aktivizační čtyřdenní pobyt se jelo celkem 22 účastníků (lidé se zrakovým postižením a jejich doprovody).

Po celý rok 2022 pokračovala obměna pracovního týmu, která byla započata již v roce předcházejícím. Pro pardubické TyfloCentrum to byla situace nové, neboť do té doby byl pracovní tým organizace poměrně stabilní. Během dvou let se v týmu vyměnilo pět sociálních pracovníků. Noví pracovníci se postupně zaučovali, přinesli novou energii a nyní s chutí a odborností samostatně pracují v poskytovaných službách.

Cyklo – turistický pobyt



Cyklo – turistický pobyt



Cyklo – turistický pobyt



Cyklo – turistický pobyt



3. Činnosti TyfloCentra Pardubice, o.p.s.

3.1 Hlavní činnost

Hlavní činností společnosti je poskytovat kvalitní a komplexní služby lidem s těžkým zrakovým postižením. Cílem poskytovaných služeb je motivovat lidi se zrakovým postižením k aktivnímu životu a napomáhat jim k dosažení co největší míry samostatnosti. TyfloCentrum Pardubice, o.p.s. poskytuje sociální služby lidem žijícím či působícím na území Pardubického kraje ve věku od 16 let.

3.1.1 Sociální služby poskytované dle zákona č. 108/2006 Sb., o sociálních službách

TyfloCentrum Pardubice, o.p.s. poskytuje čtyři základní sociální služby – odborné sociální poradenství, sociální rehabilitaci, sociálně aktivizační služby pro seniory a osoby se zdravotním postižením a průvodcovské a předčitatelské služby. Fakultativní služby nebyly v roce 2022 poskytovány.

a) Odborné sociální poradenství

Identifikátor: 8480444

Forma poskytování služby: ambulantní a terénní

Posláním služby odborného sociálního poradenství je poskytovat lidem se zrakovým postižením, jejich rodinným příslušníkům, organizacím a veřejnosti potřebné informace a praktické rady přispívající k řešení problémů a otázek spojených s problematikou zrakového postižení. Součástí služby je sociálně právní poradenství a poradenství v oblasti kompenzačních pomůcek s možností jejich zapůjčení.

V první polovině roku 2022 v rámci této služby poskytovali pracovníci také odborné informace a rady tak, aby se lidé se zrakovým postižením mohli orientovat v aktuálně platných opatřeních v souvislosti s epidemií koronaviru a mohli tak adekvátně reagovat, jednat s úřady a dalšími institucemi aj. Pracovníci pardubického TyfloCentra poskytovali také informace a rady v souvislosti s rostoucími životními náklady v důsledku vysoké inflace a energetické krize.

Služba probíhá ambulantní nebo terénní formou jako individuální konzultace, která je zaměřena na praktickou pomoc při řešení sociální situace či řešení problému. Méně

často probíhá jako skupinová aktivita – např. informování o změnách v legislativě týkající se lidí se zrakovým postižením, o novinkách v oblasti kompenzačních pomůcek apod.

Služba zahrnuje sociálně právní poradenství (např. poradenství ohledně invalidního důchodu, průkazky ZTP a ZTP/P, dávek a příspěvků pro lidi se zrakovým postižením atd.), pomoc při komunikaci s úřady a dalšími organizacemi, poskytování praktických rad pro zvládání běžných denních činností a psychickou podporu. Důležitou součástí služby je poradenství v oblasti kompenzačních pomůcek (předvedení pomůcek, výběr vhodné pomůcky s ohledem na potřeby a schopnosti uživatele aj.) a další.

Ukázka kompenzačních pomůcek

Beseda s ředitelkou



Ukázka pomůcek - telefony



Ukázka pomůcek – indikátor hladiny



Ukázka pomůcek - počítač

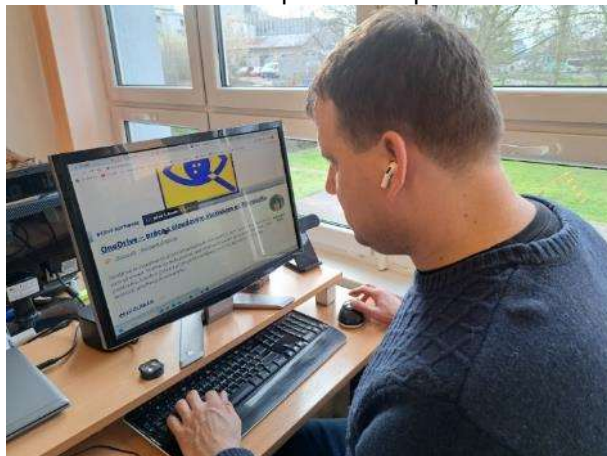

V roce 2022 využilo službu odborného sociálního poradenství 156 uživatelů při 560 setkáních (např. osobní schůzka, telefonát apod.). Součástí služby je také základní poradenství.

b) Průvodcovské a předčitatelské služby

Identifikátor: 6643539

Forma poskytování služby: ambulantní a terénní

Posláním průvodcovských a předčitatelských služeb je zprostředkovat lidem se zrakovým postižením přístup k informacím (předčítání dopisů, dokumentů, třídění dokumentace aj.) a pomoci jim při vyřizování osobních záležitostí (přepisování či namlouvání textů, vyplňování formulářů, doprovod k lékaři, na úřad, do obchodu, do zaměstnání, do školy aj.).

Průvodcovská a předčitatelská služba je zpoplatněna dle platného ceníku, kdy k 31. prosinci 2022 byla výše úhrady 2 Kč za minutu služby. U průvodcovské a předčitatelské služby na terénních skupinových aktivitách pořádaných TyfloCentrem Pardubice, o.p.s. byla výše úhrady 1 Kč za minutu služby. Doprovázení poskytnuté za účelem návštěvy pracovišť TyfloCentra Pardubice, o.p.s. ve smyslu od nejbližší zastávky MHD, autobusu, vlaku a zpět je zdarma.

Mezi nejčastějšími důvody pro využití služby lze jmenovat – doprovod při obstarávání osobních záležitostí (doprovod na úřady, k lékařům, do obchodů, do zaměstnání apod.) či doprovod na terénních skupinových aktivitách. Méně často je služba využívána na doprovázení za účelem návštěvy pracovišť od zastávky hromadné dopravy a zpět, na přepis dokumentů, vyplňování formulářů apod.

Ukázka poskytování průvodcovské služby



V roce 2022 využilo průvodcovské a předčitatelské služby 28 uživatelů. Celkem bylo poskytnuto 697 hodin průvodcovské a předčitatelské služby. Součástí služby je také základní poradenství.

c) Sociálně aktivizační služby pro seniory a osoby se zdravotním postižením

Identifikátor: 3530225

Forma poskytování služby: ambulantní a terénní

Posláním sociálně aktivizační služby je poskytovat lidem se zrakovým postižením příležitosti vedoucí k aktivnímu a smysluplnému naplnění volného času a zároveň k rozvoji dovedností, které jim umožní začlenit se do běžného života.

Aktivity sociálně aktivizační služby poskytují lidem s těžkým zrakovým postižením náplň volného času, motivují je k aktivnímu přístupu a zároveň rozvíjí a obnovují jejich dovednosti a předcházejí či zmírňují izolovanost a osamělost. Při setkáních je možnost navázání nových sociálních kontaktů a vyměňování zkušeností a postřehů ze života lidí se zrakovým postižením. V roce 2022 mohly být naplánované aktivity za dodržení platných epidemiologických nařízení realizovány.

Pravidelně opakující se skupinovou aktivitou je tzv. Kafičko, které je několikrát do roka zpestřeno programem, v roce 2022 se realizovala Kafička se zábavnými kvízy a hádankami, se společenskými hrami, s poslechem filmových melodií, s mikulášským programem, s tematickým povídáním – např. o zahradničení, vánočních svátcích aj.

Velice oblíbená každoroční aktivita, kterou pardubické TyfloCentrum pořádá před Vánoci, je společné posezení u vánočního oběda. V roce 2021 a 2020 se neuskutečnila z důvodu epidemie koronaviru. O to více se všichni radovali z vánočního společného setkání po třech letech.

Vánoční oběd



Vánoční oběd



V rámci sociálně aktivizačních služeb proběhla také návštěva hmatové výstavy ve Východočeské galerii v Pardubicích či Památníku Zámeček.

Součástí služby jsou sportovní aktivity. Pravidelně se konají vyjížďky na dvojkolech, vycházky a hraní kuželek. V rámci turistických vycházek se konaly kratší vycházky ve městě Pardubice (např. do Apolenky či Pohádkové zahrady) a výlety např. do Chrudimi či do Heřmanova Městce). V průběhu roku se konaly také oblíbené jednodenní cyklovyjížďky.

Uskutečnil se také pětidenní cyklo – turistický pobyt, kdy z penzionu v Týništi nad Orlicí vyráželi turisté a dvojkolisté každý den do vzdáleného okolí. Pobyt se uskutečnil díky projektu "Cyklo – turistický pětidenní pobyt 2022", který byl realizován za pomoci Nadačního fondu Českého rozhlasu ze sbírky Světluška ve výši 51 100 Kč.



Výlet do Heřmanova Městce



Výlet do Chrudimi



Kuželky



Kafíčko s mikulášskou besídkou



Výlet do Apolenky



Kafíčko ve Vysokém Mýtě



Vyjížďka na dvojkolech



Památník Zámeček



Vycházka



Pohádková zahrada



V roce 2022 využilo službu sociálně aktivizační 68 uživatelů, realizováno bylo 1 510 setkání (individuální konzultace, účast na skupinové aktivitě, telefonát apod.). Uskutečněno bylo 70 skupinových aktivit. Součástí služby je také základní poradenství.

d) Sociální rehabilitace

Identifikátor: 9061213

Forma poskytování služby: ambulantní a terénní

Posláním služby sociální rehabilitace je napomáhat lidem se zrakovým postižením k dosažení co největší míry samostatnosti. Vzděláváním a tréninkem vést k rozvoji a upevňování jejich dovedností tak, aby se mohli v co největší míře začlenit do běžného života.

Služba probíhá jako skupinová aktivita či jako individuální konzultace. V roce 2022 mohly být naplánované aktivity za dodržení platných epidemiologických nařízení realizovány. Ve službě sociální rehabilitace probíhaly skupinové aktivity zaměřené na udržení a rozvoj dovedností v oblasti péče o vlastní osobu a domácnost (návuk jemné motoriky, návuk práce s kompenzačními pomůckami). Pozornost byla věnována také upevňování získaných motorických, psychických a sociálních schopností a dovedností. Probíhala i aktivita zaměřená na výuku komunikace v anglickém jazyce. V rámci skupinových aktivit sociální rehabilitace se pravidelně koná aktivita zaměřená na trénování paměti. Aktivita probíhá formou interaktivních cvičení s prvky muzikoterapie, biblioterapie, arteterapie aj. Skupinově jsou realizovány například následující aktivity – Šikovné ruce, Komunikace v anglickém jazyce, Trénink paměti, Cvičení pro zdraví a další skupinové aktivity spojené s návukem činností.

Z dalších skupinových aktivit sociální rehabilitace se uskutečnily aktivity zaměřené na obsluhu kompenzačních pomůcek a využití aplikací, které moderní technologie nabízejí (např. placení pomocí aplikace v mobilním telefonu, obsluha datové schránky), na péči o domácnost (např. principy bezodpadové domácnosti), péči o vlastní osobu a tělo (např. péče o vlasy, o ruce a nehty, jak se udržovat v dobré fyzické kondici) a jiné.

Individuální konzultace probíhaly ambulantně i terénně, kdy jejich náplní byl především návuk obsluhy náročných kompenzačních pomůcek. TyfloCentrum Pardubice realizovalo individuální konzultace, a to tak, aby byly zohledněny individuální schopnosti a potřeby uživatelů služeb. Jednalo se především o zaškolení v ovládní kompenzačních pomůcek na bázi PC (digitální čtecí přístroj pro nevidomé

s hlasovým výstupem a digitální zvětšovací lupa) a nácvik obsluhy mobilního telefonu s hlasovým výstupem. Na základě individuálních potřeb uživatelů, kteří již základní obsluhu zvládají, v roce 2022 probíhaly např. nácviky využití aplikací, které umožňují vyhledávání dopravního spojení, rozpoznávání textu, stahování a čtení zvukových knih, aplikací umožňujících on-line nákupy, podání a vyzvednutí zásilky přes přepravní společnost aj.

Dalšími z konkrétních témat individuálních konzultací byly konzultace v oblasti práce s pomůckami do domácnosti, konzultace v oblasti sebeobsluhy, komunikačních dovedností, pracovního uplatnění, samostatného pohybu a orientace a další.

Kuchťící



Kuchťící



Šikovné ruce



Šikovné ruce



Cvičení pro zdraví



Péče o ruce a nohy



Šikovné ruce



Šikovné ruce



Komunikace v anglickém jazyce



Péče o domácnost



V roce 2022 využilo službu sociální rehabilitace 64 uživatelů, někteří z nich opakovaně. Realizováno bylo celkem 1 387 setkání (individuální konzultace, účast na skupinové aktivitě, telefonát apod.). Uskutečněno bylo 68 skupinových aktivit. Součástí služby je také základní poradenství.

3.1.2 Osvětové aktivity směrem k laické i odborné veřejnosti, bezbariérovost

Zážitkové semináře, prezentační akce

Tyto akce přibližují veřejnosti život lidí se zrakovým postižením. Z prezentačních akcí, které se uskutečnily v roce 2022 a jichž se TyfloCentrum Pardubice zúčastnilo, lze jmenovat například Burzu práce Chrudim a Pardubice či Veletrh sociálních služeb Holice. Více jak 200 účastníků těchto akcí se mohlo blíže seznámit s činností TyfloCentra Pardubice a s životem lidí se zrakovým postižením.

V roce 2022 byly realizovány také zážitkové semináře, které přibližují život lidí s těžkým zrakovým postižením. Celkem se uskutečnilo 15 zážitkových seminářů pro více jak 300 účastníků, mezi kterými byli studenti základních, středních či vyšších odborných škol. Semináře byly realizovány také pro zdravotníky.

Bezbariérovost

Pozornost je věnována také oblasti řešení architektonických a informačních bariér z hlediska osob s těžkým zrakovým postižením. Touto problematikou se pardubické TyfloCentrum zabývá od svého vzniku. Nadále v roce 2022 pokračovalo v realizaci projektu „Bezbariérovost z hlediska osob se zrakovým postižením“. Projekt byl v roce 2022 realizován za podpory Statutárního města Pardubice. Cílem projektu je aktivně se podílet na prevenci vzniku architektonických a informačních bariér z hlediska osob se zrakovým postižením. V případě již vzniklých bariér se podílet na jejich odstraňování a zmírňování.

V rámci projektu dochází k aktivnímu mapování konkrétních architektonických či informačních bariér a dále pak ke sjednání nápravy. Výše uvedené aktivity byly realizovány na území města Pardubice. Jedná se o poskytnutí konzultací v oblasti akustických zvukových majáčků, ozvučení městské hromadné dopravy, bezbariérových úprav přechodů či v oblasti různých stavebních úprav na veřejných místech aj.

V roce 2022 se jednalo např. o další konzultace spojené s rekonstrukcí hlavního vlakového nádraží v Pardubicích, v oblasti inteligentního řízení světelné signalizace, v oblasti označení přístřešků MHD, kdy v tomto roce došlo i k prvním realizacím, dále konzultace s Památníkem Zámeček (bezbariérovost expozice pro lidi se zrakovým

postižením), s Odborem dopravy Magistrátu města Pardubice ohledně spolupráce na testování nových chodeckých tlačítek (klapáků) aj. TyfloCentrum Pardubice nadále spolupracovalo s Dopravním podnikem města Pardubice při kontrole funkčnosti majáků ve vozech hromadné dopravy.

Pozornost byla věnována také kontrolám funkčnosti chodeckých tlačítek na přechodech a orientačních zvukových majáčků na budovách. Byla realizována i spolupráce s Městskou policií Pardubice a dalšími subjekty v oblasti umístování reklamních cedulí nebo dalších předmětů podél přirozené vodicí linie (řada domů) nebo přímo na vodicí linii (signalizační pásy) aj. Řešeny jsou průběžně i jednotlivé podněty uživatelů.

Praxe studentů, odborné stáže

V TyfloCentru Pardubice je možné absolvovat praxe studentů, především vyšších odborných a vysokých škol. V roce 2022 proběhly dvě praxe, v rozsahu 100 hodin. Proběhlo několik exkurzí a stáží kratšího rozsahu.

3.1.3 Služby pro podporu pracovního uplatnění

TyfloCentrum Pardubice poskytuje prostor pro zaměstnávání lidí se zrakovým postižením, kdy je dlouhodobě zaměstnavatelem s více jak 50 % zaměstnanců se zdravotním postižením. Problematice pracovního uplatnění pro lidi se zrakovým postižením se pracovníci věnují v rámci služby sociální rehabilitace. TyfloCentrum Pardubice se účastní jednání k realizaci prostupného systému sociální a pracovní rehabilitace.

3.1.4 Provozování aktivit účelného využívání volného času – dobrovolnictví

TyfloCentrum Pardubice, o.p.s. pokračovalo v realizaci dobrovolnického programu. Realizace projektu „Dobrovolnický program TyfloCentra Pardubice“ byla v roce 2022 financována z prostředků Ministerstva vnitra ČR, Pardubického kraje a Statutárního města Pardubice.

Dobrovolníci se podílí na zvyšování kvality života lidí se zrakovým postižením, pomáhají snižovat jejich závislost na okolí, zejména na rodině a sociálních službách, a vzájemně obohacují svůj život. Dobrovolníci pomáhají dlouhodobě nebo

krátkodobě, na základě akreditace udělené Ministerstvem vnitra ČR. Individuálně asistují uživatelům služeb doma, při nákupech, společně tráví volný čas (chodí společně na procházky, za sportovními aktivitami či si povídají apod.). Vypomáhají během skupinových aktivit sociálních služeb pro uživatele v TyfloCentru Pardubice. Pomáhají s pracemi administrativního charakteru, např. vyhledávání podkladů, kompletace letáků, časopisu Kukátko, namlouvání zvukových verzí dokumentů apod. Nápomocni jsou i při prezentačních akcích.

TyfloCentrum Pardubice se účastní pravidelných setkání zástupců dobrovolnických center Pardubického kraje. V rámci dobrovolnické služby spolupracuje také s Regionálním dobrovolnickým centrem Pardubického kraje provozovaným Koalicí nevládek Pardubicka, z. s.

Během roku 2022 pomáhalo prostřednictvím TyfloCentra Pardubice celkem 25 dobrovolníků (3 z nich krátkodobě), kdy vykonali 501 hodin dobrovolnické služby.

I nadále pokračovala spolupráce v dobrovolnických aktivitách s ČSOB Pojišťovnou, a.s., kdy ČSOB Pojišťovna připravila v roce 2022 pro uživatele služeb TyfloCentra Pardubice jeden dvoudenní výlet, tentokrát do jižních Čech na Třeboňsko. Na akci se podílelo přibližně 20 dobrovolníků z řad zaměstnanců ČSOB Pojišťovny, a.s.

Výlet s ČSOB



Výlet s ČSOB



3.1.5 Vydávání interního časopisu Kukátko

Pravidelně jednou za dva měsíce je vydáván interní časopis Kukátko, který je určen především pro potřebu uživatelů služeb TyfloCentra Pardubice, o.p.s. V roce 2022 bylo vydáno šest čísel časopisu. Časopis je vydáván ve zvětšeném černotisku, zvukové podobě (na CD a ke stažení je na webových stránkách) a je také rozesílán uživatelům elektronicky e-mailem. Časopis Kukátko je zároveň distribuován v černotisku a elektronické podobě odborné (spolupracující organizace, oční lékaři apod.) i široké veřejnosti.

3.1.6 Správní činnost

Správní rada stanovila náklady na vlastní činnost (správu) TyfloCentra Pardubice ve výši min. 0,40 % příjmu z celkového finančního objemu příjmů za daný kalendářní rok. Náklady na vlastní činnost (správu) jsou představovány zejména ověřením podpisů, odměnou statutárního orgánu, rozhlasovými a televizními poplatky, bankovními poplatky, úroky a jiné.

3.2 Vedlejší hospodářská (doplňková) činnost

Výdělečná činnost dle živnostenského listu čj. ŽÚ/11/10008/Ple/3 ze dne 14. září 2011. Zisk z vedlejší činnosti za rok 2022 činí 8 569,44 Kč (prodej básnických sbírek, příjmy z pořádání kurzů a školení) a je použit na dofinancování hlavní činnosti.

4. Zdroje financování v roce 2022

- a) Dotace
- b) Příspěvky a dary
- c) Jiné zdroje (tržby, úroky a jiné výnosy)
- d) Vlastní zdroje (fondy)

a) Dotace – v roce 2022 získalo TyfloCentrum Pardubice, o.p.s. v dotačních řízeních finanční částku 7 448 tisíc Kč.

Rozpočet dle subjektů financování

Název projektu	Celková dotace (Kč)	Název služby
Pardubický kraj (účelová dotace - MPSV)	1 700 000	OSP
Pardubický kraj (účelová dotace - MPSV)	454 000	PPS
Pardubický kraj (účelová dotace - MPSV)	1 585 000	SAS
Pardubický kraj (účelová dotace - MPSV)	1 778 000	SR
SmP	67 000	OSP
SmP	27 900	PPS
SmP	60 700	SAS
SmP	298 100	SR
Pardubický kraj (programová dotace)	224 000	OSP
Pardubický kraj (programová dotace)	25 000	PPS
Pardubický kraj (programová dotace)	220 000	SAS
Pardubický kraj (programová dotace)	180 000	SR
Město Chrudim	111 000	OSP, PPS, SAS, SR
Město Hlinsko	40 890	OSP, SAS, SR
Město Vysoké Mýto	10 000	OSP, PPS, SAS, SR
MVČR	27 000	Dobrovolnictví
Pardubický kraj	28 000	Dobrovolnictví
SmP	8 900	Dobrovolnictví
Úřad práce	536 400	OSP, PPS, SAS, SR – příspěvek na mzdy zaměstnancům se zdravotním postižením
SmP	66 500	Bezbariérovost

Zkratky:

SmP – Statutární město Pardubice

MVČR – Ministerstvo vnitra

MPSV – Ministerstvo práce a sociálních věcí

OSP – Odborné sociální poradenství

PPS – Průvodcovské a předčitatelské služby

SAS – Sociálně aktivizační služby

SR – Sociální rehabilitace

Další zdroje financí na realizaci dílčích projektů získává pardubické TyfloCentrum např. z veřejné sbírky Bílá pastelka nebo z darů nebo nadací.

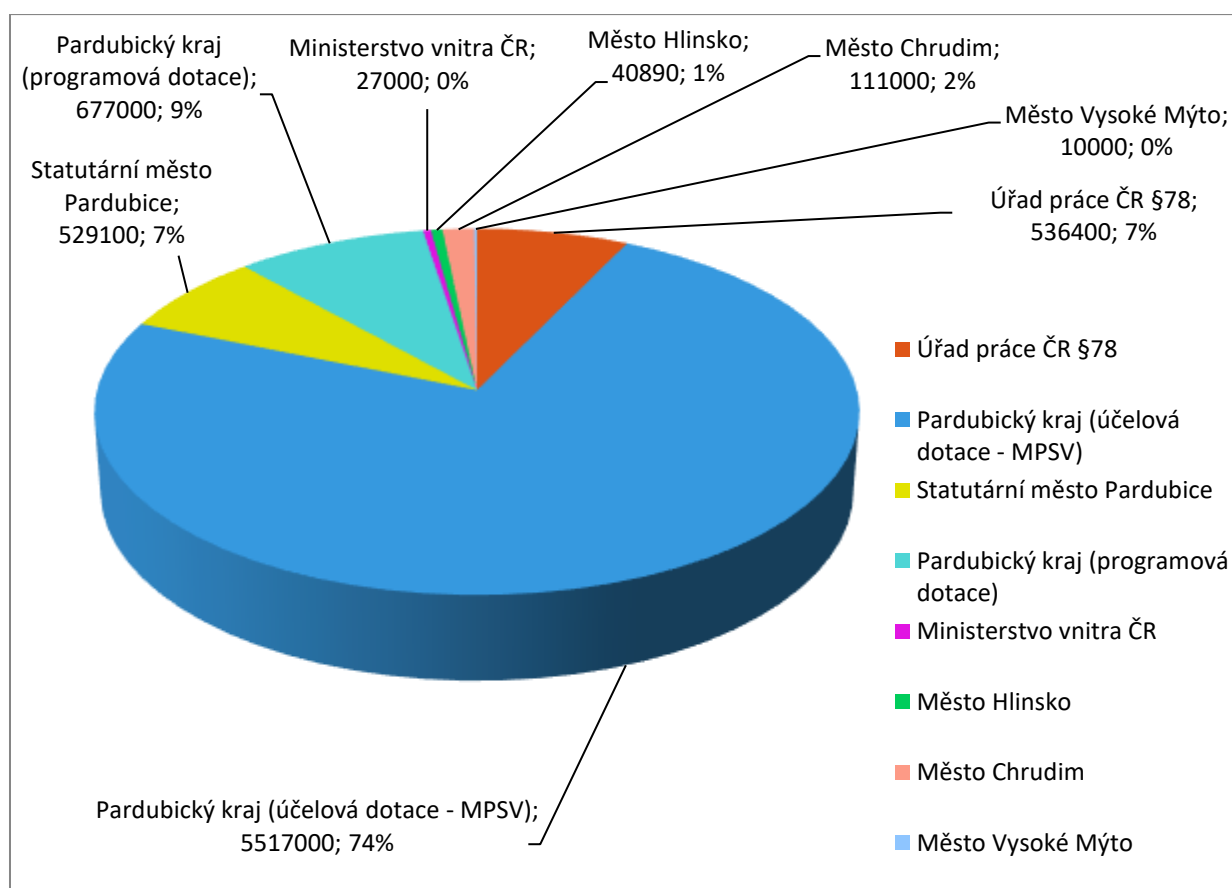

b) Příspěvky a dary – v roce 2022 získalo TyfloCentrum Pardubice na příspěvcích a darech 602 tisíc Kč. Z toho např. od Nadačního fondu Českého rozhlasu ze sbírky Světluška – 51 100 Kč na projekt „Cyklo – turistický pětidenní pobyt 2022“, 148 000 Kč na projekt „Zaměstnávání osob se zrakovým postižením“ a 200 000 Kč v programu mimořádné podpory na projekt „Zajištění sociálních služeb pro osoby se zrakovým postižením v

Pardubickém kraji“. Částku 25 000 Kč od společnosti AWOS s.r.o. na činnost organizace, 82 625 Kč od Sjednocené organizace nevidomých a slabozrakých ze sbírek Bílá pastelka a Kasičky – vodící psi na činnost organizace, 20 000 Kč od Elektráren Opatovice, a.s. na vybavení společnosti (myčka), 22 500 Kč od společnosti Nedcon Bohemia s.r.o. na činnost organizace a také 20 000 Kč od společnosti KASTT spol. s r.o. na činnost organizace.

c) Jiné zdroje (tržby, úroky a jiné výnosy) – v roce 2022 TyfloCentrum Pardubice získalo v jiných zdrojích celkem 209 tisíc Kč, např. účastnické poplatky, spoluúčast k průvodcovské a předčitatelské službě, zážitkové semináře aj.

d) Vlastní zdroje (fondy) – k 31. prosinci 2022 disponovalo TyfloCentrum Pardubice vlastními zdroji ve výši 835 tisíc Kč.

Více informací ke zdrojům financování TyfloCentra Pardubice, o.p.s. v roce 2022 lze nalézt v příloze Výroční zprávy TyfloCentra Pardubice – zpráva nezávislého auditora, včetně účetní závěrky.

5. Partneři a dárci v roce 2022

Poděkování patří každoročním velkým donátorům, jako je Pardubický kraj, Statutární město Pardubice a město Chrudim.



Chrudim

Děkujeme všem donátorům a těšíme se z naší vzájemné spolupráce.

Další partneři a dárci v roce 2022

AWOS s.r.o.; Břetenář Jiří; ČSOB Pojišťovna, a.s.; Elektrárny Opatovice, a.s.; KASTT, spol. s r.o.; Krajská knihovna Pardubice; Město Hlinsko; Město Vysoké Mýto, Ministerstvo práce a sociálních věcí ČR; Ministerstvo vnitra ČR; MŠ Závodu míru; Nadační fond Českého rozhlasu – sbírka Světluška; Nedcon Bohemia, s. r. o.; SONS ČR, z. s.; Techsoup Česká republika; Tyfloservis, o.p.s.; Univerzita Pardubice; Úřad práce ČR

Za pomoc při realizaci sbírky „Bílá pastelka“ děkujeme spolupracujícím školám a studentům.

Poděkování patří také dobrovolníkům, kteří nezištně pomáhají lidem se zrakovým postižením.

6. Závěr a výhled do dalších období

V roce 2022 se obecně prospěšná společnost TyfloCentrum Pardubice věnovala své hlavní činnosti, a to poskytování služeb a propagaci problematiky zrakového postižení. V rámci poskytovaných služeb probíhala setkání, odborné konzultace, rady a nácviky sociálních dovedností formou osobních setkání, jak v kancelářích pardubického TyfloCentra (v Pardubicích, Chrudimi a Vysokém Mýtě), tak v přirozeném prostředí uživatele (v terénu). Organizace tak naplňovala své poslání, a to poskytování kvalitních a komplexních služeb lidem se zrakovým postižením v Pardubickém kraji. Cílem poskytovaných služeb byla motivace lidí se zrakovým postižením k aktivnímu životu a napomáhání k dosažení co největší míry jejich samostatnosti.

Při poskytování sociálních služeb byly v roce 2022 naplňovány cíle a poslání jednotlivých služeb TyfloCentra Pardubice v souladu s dokumenty standardů kvality sociálních služeb a v souladu s etickými zásadami.

Indikátory jednotlivých sociálních služeb byly naplněny, přestože se některé aktivity organizace nemohly z důvodu protiepidemiologických opatření uskutečnit v plném rozsahu. Neuskutečnil se tradiční ples a byly omezeny osvětové zážitkové aktivity uskutečňované na různých typech škol. Z důvodu neuskutečnění těchto aktivit byly značně omezeny i příjmy organizace, neboť zážitkové semináře ve školách jsou zpoplatněny.

Jako společnost se nacházíme v období změn a nejistoty. TyfloCentrum Pardubice je však za svoji téměř 20letou existenci stabilní organizací, kdy jejím hlavním úkolem pro následující období je udržet stávající nabídku a kvalitu služeb, a to zajištěním dostatku finančních prostředků na personální a materiální zázemí organizace.

Účetní závěrka i Výroční zpráva TyfloCentra Pardubice, o.p.s. za rok 2022 byla přezkoumána dozorčí radou dne 22. 5. 2023.

Správní rada schválila účetní závěrku s kladným hospodářským výsledkem ve výši 42 460,08 Kč.

Výroční zpráva TyfloCentra Pardubice, o.p.s. za rok 2022 byla odsouhlasena správní radou dne 22. 5. 2023.

7. Přílohy – zpráva nezávislého auditora, včetně účetní závěrky

ZPRÁVA NEZÁVISLÉHO AUDITORA

o ověření účetní závěrky a výroční zprávy za rok 2022

společnosti TyfloCentrum Pardubice, o. p. s.

ZPRÁVA NEZÁVISLÉHO AUDITORA

o ověření účetní závěrky a výroční zprávy za rok 2022
společnosti TyfloCentrum Pardubice, o. p. s.

Příjemce zprávy:	TyfloCentrum Pardubice, o. p. s. nábř. Závodu míru 1961 532 02 Pardubice IČ: 25997343
Auditorská společnost:	AV - AUDITING, spol. s r. o. Tolarova 317 533 51 Pardubice IČ: 492 85 220 Oprávnění Komory auditorů ČR č. 003
Předmět ověření:	Účetní závěrka za rok 2022 Výroční zpráva za rok 2022
Počet stran:	3
Počet výtisků:	3 2 x příjemce zprávy 1 x auditorská společnost
Přílohy:	Rozvaha Výkaz zisku a ztráty Příloha v účetní závěrce

Pardubice dne 27.4.2023

AV-AUDITING spol. s r. o., Tolarova 317, Pardubice 533 51

Oprávnění Komory auditorů ČR č. 003, IČO 492 85 220
Osvědčení Komory daňových poradců o evidenci v seznamu právnických osob
Obchodní rejstřík vedený Krajským soudem v Hradci Králové, oddíl C, vložka 4404

ZPRÁVA NEZÁVISLÉHO AUDITORA

o ověření účetní závěrky a výroční zprávy za rok 2022

Výrok auditora

Provedli jsme audit přiložené účetní závěrky společnosti TyfloCentrum Pardubice, o. p. s., IČ 25997343, (dále též jen „*Společnost*“), sestavené na základě českých účetních předpisů, která se skládá z rozvahy k 31. 12. 2022, výkazu zisku a ztráty za rok končící 31. 12. 2022 a přílohy této účetní závěrky, která obsahuje popis použitých podstatných účetních metod a další vysvětlující informace. Údaje o společnosti TyfloCentrum Pardubice, o. p. s., jsou uvedeny v bodě I. přílohy této účetní závěrky.

Podle našeho názoru účetní závěrka podává věrný a poctivý obraz aktiv a pasiv společnosti TyfloCentrum Pardubice, o.p.s. k 31. 12. 2022 a nákladů, výnosů a výsledku jejího hospodaření za rok končící 31. 12. 2022 v souladu s českými účetními předpisy.

Základ pro výrok

Audit jsme provedli v souladu se zákonem o auditorech a standardy Komory auditorů České republiky pro audit, kterými jsou mezinárodní standardy pro audit (ISA) případně doplněné a upravené souvisejícími aplikačními doložkami. Naše odpovědnost stanovená těmito předpisy je podrobněji popsána v oddíle Odpovědnost auditora za audit účetní závěrky. V souladu se zákonem o auditorech a Etickým kodexem přijatým Komorou auditorů České republiky jsme na *Společnosti* nezávislí a splnili jsme i další etické povinnosti vyplývající z uvedených předpisů. Domníváme se, že důkazní informace, které jsme shromáždili, poskytují dostatečný a vhodný základ pro vyjádření našeho výroku.

Ostatní informace uvedené ve výroční zprávě

Ostatními informacemi jsou v souladu s § 2 písm. b) zákona o auditorech informace uvedené ve výroční zprávě mimo účetní závěrku a naši zprávu auditora. Za ostatní informace odpovídá ředitelka *Společnosti*.

Náš výrok k účetní závěrce se k ostatním informacím nevztahuje. Přesto je však součástí našich povinností souvisejících s auditem účetní závěrky seznámení se s ostatními informacemi a posouzení, zda ostatní informace nejsou ve významném (materiálním) nesouladu s účetní závěrkou či s našimi znalostmi o účetní jednotce získanými během provádění auditu, nebo zda se jinak tyto informace nejeví jako významně (materiálně) nesprávné. Také posuzujeme, zda ostatní informace byly ve

všech významných (materiálních) ohledech vypracovány v souladu s příslušnými právními předpisy. Tímto posouzením se rozumí, zda ostatní informace splňují požadavky právních předpisů na formální náležitosti a postup vypracování ostatních informací v kontextu významnosti (materiality), tj. zda případné nedodržení uvedených požadavků by bylo způsobitelné ovlivnit úsudek činěný na základě ostatních informací.

Na základě provedených postupů, do míry, již dokážeme posoudit, uvádíme, že

- ostatní informace, které popisují skutečnosti, jež jsou též předmětem zobrazení v účetní závěrce, jsou ve všech významných (materiálních) ohledech v souladu s účetní závěrkou a
- ostatní informace byly vypracovány v souladu s právními předpisy.

Dále jsme povinni uvést, zda na základě poznatků a povědomí o *Společnosti*, k nimž jsme dospěli při provádění auditu, ostatní informace neobsahují významné (materiální) věcné nesprávnosti.

V rámci uvedených postupů jsme v obdržení ostatních informací žádné významné (materiální) věcné nesprávnosti nezjistili.

Odpovědnost ředitelky a dozorčí rady *Společnosti* za účetní závěrku

Ředitelka *Společnosti* odpovídá za sestavení účetní závěrky podávající věrný a poctivý obraz v souladu s českými účetními předpisy a za takový vnitřní kontrolní systém, který považuje za nezbytný pro sestavení účetní závěrky tak, aby neobsahovala významné (materiální) nesprávnosti způsobené podvodem nebo chybou.

Při sestavování účetní závěrky je ředitelka *Společnosti* povinna posoudit, zda je *Společnost* schopna nepřetržitě trvat, a pokud je to relevantní, popsat v příloze účetní závěrky záležitosti týkající se jejího nepřetržitého trvání a použití předpokladu nepřetržitého trvání při sestavení účetní závěrky, s výjimkou případů, kdy by plánovaly zrušení *Společnosti* nebo ukončení její činnosti k tomu kompetentní orgány, resp. kdy nemá jinou reálnou možnost než tak učinit.

Za dohled nad procesem účetního výkaznictví ve *Společnosti* odpovídá dozorčí rada.

Odpovědnost auditora za audit účetní závěrky

Naším cílem je získat přiměřenou jistotu, že účetní závěrka jako celek neobsahuje významnou (materiální) nesprávnost způsobenou podvodem nebo chybou a vydat zprávu auditora obsahující náš výrok. Přiměřená míra jistoty je velká míra jistoty, nicméně není zárukou, že audit provedený v souladu s výše uvedenými předpisy ve všech případech v účetní závěrce odhalí případnou existující významnou (materiální) nesprávnost. Nesprávnosti mohou vzniknout v důsledku podvodů nebo chyb a považují se za významné (materiální), pokud lze reálně předpokládat, že by jednotlivě nebo v souhrnu mohly ovlivnit ekonomická rozhodnutí, která uživatelé účetní závěrky na jejím základě přijmou.

Při provádění auditu v souladu s výše uvedenými předpisy je naší povinností uplatňovat během celého auditu odborný úsudek a zachovávat profesní skepticismus. Dále je naší povinností:

- Identifikovat a vyhodnotit rizika významné (materiální) nesprávnosti účetní závěrky způsobené podvodem nebo chybou, navrhnout a provést auditorské postupy reagující na tato rizika a získat dostatečné a vhodné důkazní informace, abychom na jejich základě mohli vyjádřit výrok. Riziko, že neodhalíme významnou (materiální) nesprávnost, k níž došlo v důsledku podvodu, je větší než riziko neodhalení významné (materiální) nesprávnosti způsobené chybou, protože součástí podvodu mohou být tajné dohody (koluze), falšování, úmyslná opomenutí, nepravdivá prohlášení nebo obcházení vnitřních kontrol.
- Seznámit se s vnitřním kontrolním systémem *Společnosti* relevantním pro audit v takovém rozsahu, abychom mohli navrhnout auditorské postupy vhodné s ohledem na dané okolnosti, nikoli abychom mohli vyjádřit názor na účinnost jejího vnitřního kontrolního systému.
- Posoudit vhodnost použitých účetních pravidel, přiměřenost provedených účetních odhadů a informace, které v této souvislosti představenstvo *Společnosti* uvedlo v příloze účetní závěrky.
- Posoudit vhodnost použití předpokladu nepřetržitosti trvání při sestavení účetní závěrky statutárním orgánem a to, zda s ohledem na shromážděné důkazní informace existuje významná (materiální) nejistota vyplývající z událostí nebo podmínek, které mohou významně zpochybnit schopnost *Společnosti* nepřetržitě trvat. Jestliže dojdeme k závěru, že taková významná (materiální) nejistota existuje, je naší povinností upozornit v naší zprávě na informace uvedené v této souvislosti v příloze účetní závěrky, a pokud tyto informace nejsou dostatečné, vyjádřit modifikovaný výrok. Naše závěry týkající se schopnosti *Společnosti* nepřetržitě trvat vycházejí z důkazních informací, které jsme získali do data naší zprávy. Nicméně budoucí události nebo podmínky mohou vést k tomu, že *Společnost* ztratí schopnost nepřetržitě trvat.
- Vyhodnotit celkovou prezentaci, členění a obsah účetní závěrky, včetně přílohy, a dále to, zda účetní závěrka zobrazuje podkladové transakce a události způsobem, který vede k věrnému zobrazení.

Naší povinností je informovat ředitelku *Společnosti* a dozorčí radu mimo jiné o plánovaném rozsahu a načasování auditu a o významných zjištěních, která jsme v jeho průběhu učinili, včetně zjištěných významných nedostatků ve vnitřním kontrolním systému.

Pardubice dne 27.4.2023



AV-AUDITING, spol. s r.o.
Tolarova 317
533 51 Pardubice
auditorské oprávnění č. 003

Ing. Lenka Prokúpková
auditor
auditorské oprávnění č. 1669

ROZVAHA
v plném rozsahu
ke dni 31.12.2022

(v celých tisících Kč)

IČO
25997343

Název, sídlo a právní forma účetní jednotky

TyfloCentrum Pardubice, o.p.s.

nábřeží Závodu míru 1961

Pardubice

530 02

Označení	AKTIVA	číslo řádku	Stav k prvnímu dni	Stav k posled. dni	
			účetního období	účetního období	
a	b	c	1	2	
A. I.	Dlouhodobý nehmotný majetek celkem	Součet A.I.1. až A.I.7.	9	454	454
A. I. 2.	Software	-13	3	454	454
A. II.	Dlouhodobý hmotný majetek celkem	Součet A.II.1. až A.II.10.	20	400	324
A. II. 4.	Hmotné movité věci a jejich soubory	-22	13	400	324
A. IV.	Oprávy k dlouhodobému majetku celkem	Součet A.IV.1. až A.IV.11.	40	-854	-778
A. IV. 2.	Oprávy k softwaru	-73	30	-454	-454
A. IV. 7.	Oprávy k samostatným hmotným movitým věcem souborům hmotných movitých věcí	-82	35	-400	-324
B.	Krátkodobý majetek celkem	Součet B.I. až B.IV.	41	1 668	2 049
B. I.	Zásoby celkem	Součet B.I.1. až B.I.9.	51	9	9
B. I. 7.	Zboží na skladě a v prodejnách	-132	48	9	9
B. II.	Pohledávky celkem	Součet B.II.1. až B.II.19.	71	212	84
B. II. 4.	Poskytnuté provozní zálohy	-314	55	80	82
B. II. 11.	Ostatní daně a poplatky	-345	62		2
B. II. 18.	Dohadné účty aktivní	-389	69	132	
B. III.	Krátkodobý finanční majetek celkem	Součet B.III.1. až B.III.7.	80	1 446	1 818
B. III. 1.	Peněžní prostředky v pokladně	-211	72	16	29
B. III. 3.	Peněžní prostředky na účtech	-221	74	1 430	1 789
B. IV.	Jiná aktiva celkem	Součet B.IV.1. až B.IV.2.	84	1	138
B. IV. 1.	Náklady příštích období	-381	81	1	1
B. IV. 2.	Příjmy příštích období	-385	82		137
	Aktiva celkem	Součet A. až B.	95	1 668	2 049

A.	Vlastní zdroje celkem	Součet A.I. až A.II.	95	789	835
A. I.	Jmění celkem	Součet A.I.1. až A.I.3.	90	325	329
A. I. 1.	Vlastní jmění	-901	87	178	178
A. I. 2.	Fondy	-911	88	149	153
A. II.	Výsledek hospodaření celkem	Součet A.II.1. až A.II.3.	94	464	506
A. II. 1.	Účet výsledku hospodaření	-663	91	x	42
A. II. 2.	Výsledek hospodaření ve schvalovacím řízení	-631	92	-50	x
A. II. 3.	Nerozdělený zisk, neuhrazená ztráta minulých let	-922	93	514	464
B.	Cizí zdroje celkem	Součet B.I. až B.IV.	95	879	1 214
B. III.	Krátkodobé závazky celkem	Součet B.III.1. až B.III.23.	129	779	1 015
B. III. 1.	Dodavatelé	-321	108	15	2
B. III. 3.	Přijaté zálohy	-324	108	11	
B. III. 6.	Zaměstnanci	-331	110	421	560
B. III. 7.	Závazky k institucím soc. zabezpečení a veřejného z.	-338	112	215	299
B. III. 9.	Ostatní přímé daně	-342	114	37	61
B. III. 22.	Dohadné účty pasivní	-369	127	80	93
B. IV.	Jiná pasiva celkem	Součet B.IV.1. až B.IV.2.	133	100	199
B. IV. 1.	Výdaje příštích období	-383	130		1
B. IV. 2.	Výnosy příštích období	-384	131	100	198
	Pasiva celkem	Součet A. až B.	134	1 668	2 049

Sestaveno dne: 27.04.2023

Podpisový záznam statutárního orgánu účetní jednotky
nebo podpisový vzor fyzické osoby, která je účetní jednotkou

TyfloCentrum Pardubice, o.p.s. (1)
nábřeží Závodu míru 1961
530 02 Pardubice
Tel: 466 200 615 / IČ: 25997343

Právní forma účetní jednotky
o.p.s.Přednět: podnikání
poskytování sociálních služeb pro osoby se zdravotním postižením

Pozn.

Ing. Lenka Prokůpková
auditor, oprávnění č. 1669
(Zpráva auditora ze dne 27.4.2023)

Výkaz zisku a ztráty

podle Přílohy č. 2

včetně § 5/194/2002 Sb.

VÝKAZ ZISKU A ZTRÁTY v plném rozsahu

ke dni **31.12.2022**

(v celých tisících Kč)

Název a sídlo účetní jednotky

TyfloCentrum Pardubice, o.p.s.

nábřeží Závodu míru 1961

Pardubice
530 02

IČO
25997343

Označení	TEXT	Číslo řádku	Činnosti		
			Hlavní 5	Hospodářská 6	Celkem 7
A. I.	Spotřebované nákupy a nakupované slu. Součet A.I.1. až A.I.8.	2	1 028	2	1 028
A. I. 1.	Spotřeba materiálu, energie a ostatních neskladovaných dodávek	3	275		275
A. I. 3.	Opravy a udržování	5	15		15
A. I. 4.	Náklady na cestování	6	74	2	76
A. I. 5.	Náklady na reprezentaci	7	3		3
A. I. 8.	Ostatní služby	8	659		659
A. III.	Osobní náklady Součet A.III.10. až A.III.14.	13	7 138		7 138
A. III. 10.	Mzdové náklady	14	5 420		5 420
A. III. 11.	Zákonné sociální pojistění	15	1 718		1 718
A. IV.	Daně a poplatky Hodnota A.IV.15.	19	3		3
A. IV. 15.	Daně a poplatky	20	3		3
A. V.	Ostatní náklady Součet A.V.16. až A.V.22.	21	47		47
A. V. 22.	Jiné ostatní náklady	25	47		47
A. VII.	Poskytnuté příspěvky Hodnota A.VII.28.	35	1		1
A. VII. 28.	Poskytnuté členské příspěvky a příspěvky zúčtované mezi organizačními složkami	38	1		1
	Náklady celkem Součet A.I. až A.VIII.	39	8 215	2	8 217
B. I.	Provozní dotace Hodnota B.I.1.	41	7 448		7 448
B. I. 1.	Provozní dotace	42	7 448		7 448
B. II.	Přijaté příspěvky Součet B.II.2. až B.II.4.	43	602		602
B. II. 3.	Přijaté příspěvky (dary)	45	602		602
B. III.	Tržby za vlastní výkony a za zboží	47	198	11	209
	Výnosy celkem Součet B.I. až B.V.	61	8 248	11	8 259
C.	Výsledek hospodaření před zdaněním f. 61 - (f. 39 + f. 37)	62	33	9	42
D.	Výsledek hospodaření po zdanění f. 62 - f. 37	63	33	9	42

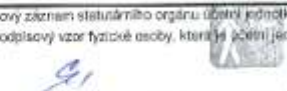
Sestavono dne: 27.04.2023		Podpisový záznam statutárního orgánu účetní jednotky nebo podpisový vzor fyzické osoby, která je účetní jednotkou	
		 TyfloCentrum Pardubice, o.p.s. (IČ) náb. Závodu míru 1961 530 02 Pardubice T: 465 000 638 / 465 000 6343	
Právní forma účetní jednotky o.p.s.	Předmět podnikání poskytování sociálních služeb pro osoby se zdravotním postižením	Pozn.:	



Příloha v řádné účetní závěrce k rozvahovému dni 31. 12. 2022

za účetní období od 1. 1. 2022 do 31. 12. 2022

I. Obecné údaje:

Název:	TyfloCentrum Pardubice, o.p.s.
Sídlo:	nábř. Závodu míru 1961, 530 02 Pardubice
Právní forma:	Obecně prospěšná společnost
IČO :	25997343
Účel (poslání):	Posláním TyfloCentra Pardubice, o. p. s, je poskytovat kvalitní a komplexní služby lidem se zrakovým postižením v Pardubickém kraji.

Činnosti TyfloCentra Pardubice, o.p.s.

1. Hlavní činnost
2. Vedlejší hospodářská (doplňková) činnost

1. Hlavní činnost

Hlavní činností společnosti je poskytovat kvalitní a komplexní služby lidem s těžkým zrakovým postižením. Cílem poskytovaných služeb je motivovat lidi se zrakovým postižením k aktivnímu životu a napomáhat jim k dosažení co největší míry samostatnosti. TyfloCentrum Pardubice, o.p.s. poskytuje sociální služby lidem žijícím či působícím na území Pardubického kraje ve věku od 16 let.

Hlavní činnost se dělí na:

- a) Sociální služby TyfloCentra Pardubice, o.p.s. poskytované dle zákona č. 108/2006 Sb., o sociálních službách:
Ad 1) základní sociální služby
 - I. průvodcovské a předčitatelské služby
 - II. odborné sociální poradenství
 - III. sociální rehabilitace
 - IV. sociálně aktivizační službyAd 2) fakultativní služby
Fakultativní služby jsou pouze pro uživatele služeb TyfloCentra Pardubice, o.p.s. dle zákona č. 108/2006 Sb., a musí být o nich sjednáno smlouvou případně dodatkem smlouvy. V roce 2022 nebyly fakultativní služby TyfloCentrem Pardubice, o.p.s. poskytovány.
- b) Osvětové aktivity směrem k laické i odborné veřejnosti, bezbariérovost
- c) Služby pro podporu pracovního uplatnění
- d) Provozování aktivit účelného využívání volného času – dobrovolnictví
- e) Vydávání interního časopisu KUKÁTKO
- f) Správní činnost

2. Vedlejší hospodářská (doplňková) činnost

Výdělečná činnost dle živnostenského listu čj. ŽÚ/11/10008/Ple/3 ze dne 14. 9. 2011, např. velkoobchod a maloobchod (prodej triček, básnických sbírek aj.), mimoškolní výchova a vzdělávání, pořádání kurzů, školení, včetně lektorské činnosti aj. (viz Živnostenský list). Zisk z vedlejší činnosti je použit na dofinancování činnosti hlavní.



Informace o zakladatelích:

TyfloCentrum Pardubice, o.p.s. je obecně prospěšnou společností, která byla u Krajského soudu v Hradci Králové zapsána do rejstříku obecně prospěšných společností dne 16. září 2003. **Statutárním orgánem je ředitelka společnosti – Mgr. Dana Stoklasová.** Zakladatelem této obecně prospěšné společnosti je Sjednocená organizace nevidomých a slabozrakých České republiky (SONS ČR) – vklad do vlastního jmění je 1000 Kč, tj. 100 %. Organizace nebyla založena za účelem podnikání, je nestátní neziskovou organizací.

Správní a dozorčí rada organizace k 31. 12. 2022:

Členové správní rady: Ing. Dagmar Filgasová - předsedkyně správní rady
Mgr. Ivana Liedermanová - členka správní rady
Mgr. Václav Polášek - člen správní rady

Členové dozorčí rady: Bc. Renata Jandrtová - předsedkyně dozorčí rady
Ing. Marie Kuncová - členka dozorčí rady
Ing. Radka Svačinová - členka dozorčí rady

Ve sledovaném období nedošlo k žádné změně ve složení orgánů ani v zakládacích dokumentech společnosti.

Účetní období, za které je sestavena účetní závěrka a rozvahový den:

Účetním obdobím účetní jednotky je kalendářní rok 2022.

Rozvahovým dnem podle §19 odst. 1 zákona č. 563/1991 Sb., o účetnictví, ve znění pozdějších předpisů je 31. 12. 2022.

II. Informace o použitých účetních metodách, obecných účetních zásadách a způsobech oceňování:

Předkládaná účetní závěrka byla zpracována podle zákona č. 563/1991 Sb., o účetnictví a vyhlášky MF č. 504/2002 Sb., kterou se stanoví postupy účtování a obsah účetní závěrky pro účetní jednotky, u kterých hlavním předmětem činnosti není podnikání, pokud vedou podvojně účetnictví. Movité věci s dobou použitelnosti delší než 1 rok a pořizovací cenou nižší než 80 tis. Kč považuje účetní jednotka za drobný hmotný majetek a účtuje o něm jako o zásobách. Zásoby se oceňují podle §25 zákona o účetnictví pořizovacími cenami. Účtování o pořízení a úbytku zásob se provádí způsobem B. Závazky a pohledávky vzniklé v průběhu tohoto účetního období byly oceněny nominální hodnotou. Žádný majetek nebyl oceněn reprodukční cenou ani reálnou hodnotou.

Způsob zpracování účetních dokladů:

Účetní záznamy jsou zpracovány pomocí účetního softwaru POHODA firmy Stormware s.r.o. Jihlava. Finanční účetnictví je zpracováno v sídle společnosti – zaměstnankyní Michaelou Rekovou, mzdové účetnictví je zpracováno externím mzdovým účetním – Ing. Miroslavem Polákem z Prahy 5. S tímto podnikatelem je uzavřena smlouva o dílo.

Způsob a místo úschovy účetních záznamů:

Účetní záznamy jsou uchovávány po dobu, která je v souladu se Zákonem o účetnictví a Spisovým a skartačním řádem organizace. Účetní záznamy jsou po zaúčtování řádně označeny a uloženy v archivační skříni v sídle organizace. Uložení, skartace a archivace účetních záznamů probíhá podle platných předpisů o skartačním řízení a archivaci.



III. Doplňující informace k rozvaze a výkazu zisku a ztráty:

Dlouhodobý majetek:

Účetní jednotka v účetním období 2022 nepořídila žádný dlouhodobý majetek.

Účetní jednotka má k 31. 12. 2022 nehmotný majetek ve výši 454 tis. Kč (uveden na ř. 3 v rozvaze) a hmotné movité věci a jejich soubory ve výši 324 tis. Kč (uvedeno na ř. 13 v rozvaze), z nichž nejvýznamnější je tandemové kolo v pořizovací ceně 49 200 Kč pořízené v roce 2010. Dále je zde evidován majetek v pořizovací ceně 3 - 40 tis. Kč pořízený v letech 2006 - 2012. Všechny majetek je plně odepsán.

Zásoby:

Účetní jednotka má k 31. 12. 2022 zásoby na skladě v celkové výši 9 tis. Kč, které tvoří zboží na skladě - Básnické sbírky a trička určená pro prodej.

Pohledávky:

Poskytnuté provozní zálohy - zálohy na služby z nájmu v kancelářích Pardubice, Chrudim, Vysoké Mýto, záloha na elektrické energie: 82 tis. Kč
Pohledávky k FÚ – záloha na silniční daň na rok 2022: 2 tis. Kč

Finanční majetek:

Finanční majetek účetní jednotky tvoří finanční prostředky uložené na Běžném účtu vedeném u České spořitelny, a.s. jehož zůstatek k 31. 12. 2022 je 1 789 tis. Kč. Hotovost ve výši 29 tis. je uložena v zabezpečené pokladně v sídle účetní jednotky.

Jiná aktiva:

Náklady příštích období - doména a hosting: 1 tis. Kč
Příjmy příštích období – nárok na příspěvek od Úřadu práce dle §78 zákona č. 435/2004 Sb., o zaměstnanosti za 4.Q 2022: 137 tis. Kč

Jiná pasiva:

Výnosy příštích období - nevyčerpané účelově určené dary z r. 2022: 198 tis. Kč
Výdaje příštích období – telefonní poplatky ze závěrečného období roku 2022: 1 tis. Kč

Vlastní zdroje:

Vlastní jmění - vklad zakladatele, darovaný majetek: 176 tis. Kč
Fondy - fond tvořený nevyčerpanými účelově určenými dary: 153 tis. Kč
Nerozdělený zisk, neuhrazená ztráta minulých let – skládá se z výsledků hospodaření jednotlivých let: 464 tis. Kč
Výsledek hospodaření – zisk : 42 tis. Kč

Organizace pro zúčtování fondů používá účet skupiny 68 místo účtu skupiny 64 z důvodu věrnějšího zobrazení skutečnosti ve výkazu zisku a ztráty.

Závazky:

Dodavatelé – přijaté faktury za služby, uhrazené v 1/2023: 2 tis. Kč
Závazky za zaměstnanci - mzdy za 12/2022: 560 tis. Kč



Závazky k institucím soc. zabezpečení a veřejného zdrav. pojištění z mezd za 12/2022: 299 tis. Kč
Závazky k FÚ – daň z mezd za 12/2022: 61 tis. Kč
Dohadné účty pasivní – služby spojené s nájmem, elektrická energie, tel. poplatky: 93 tis. Kč
 Kromě závazků vykázaných v rozvaze, společnost jiné závazky nemá.

Výnosy:

Tržby z prodeje služeb a zboží - průvodcovská a předčitatelská služba, účastnické poplatky na akce, účastnické poplatky za zážitkové semináře: 209 tis. Kč

Dary – např. SONS dary ze sbírek Bílá pastelka a Kasičky - vodící psi na činnost organizace, Nadační fond Českého rozhlasu ze sbírky Světluška - na cykloturistický pobyt, na zaměstnávání osob se zrakovým postižením, mimořádná podpora na dofinancování sociálních služeb, firma Elektrárny Opatovice na IT vybavení, firmy Nedcon Bohemia s.r.o., KASTT s.r.o. a AWOS s.r.o., na činnost organizace: 602 tis. Kč
 V roce 2022 byly přijaty dary v hodnotě 712 tis. Kč. Z těchto darů organizace v roce 2022 využila dary ve výši 362 tis. Kč. Současně organizace v roce 2022 využila dary z předchozích let, a to v celkové výši 240 tis. Kč.

Provozní dotace na poskytování hlavní činnosti:

Pardubický kraj (účelová dotace - MPSV)	5 517 tis. Kč
MVČR	27 tis. Kč
Pardubický kraj dotace z rozpočtu PK	677 tis. Kč
Statutární město Pardubice	529 tis. Kč
Města: Chrudim, Vysoké Mýto, Hlinsko	162 tis. Kč

Dotace na podporu zaměstnávání osob se zdravotním postižením:

Úřad práce	536 tis. Kč
------------	-------------

Náklady:

Spotřebované nákupy - drobný majetek v hodnotě 94 tis. Kč, spotřeba energie v hodnotě 43 tis. Kč, spotřeba ostatních neskl. dodávek (teplo, voda) 77 tis. Kč, kancelářské potřeby a ostatní spotřební materiál aj.: celkem 275 tis. Kč

Služby - školení a kurzy 38 tis. Kč, nájemné kanceláři v hodnotě 132 tis. Kč, cestovné v hodnotě 76 tis. Kč, telefonní poplatky a internet 55 tis. Kč, zpracování mzdové agendy 66 tis. Kč, audit 64 tis. Kč, opravy a udržování 15 tis. Kč, ostatní – např. revize, tisk letáků, servis kopírky, krátkodobé pronájmy, ubytování a stravování na pobytech apod.: celkem 753 tis. Kč

Osobní náklady – mzdové náklady:	5 420 tis. Kč
Osobní náklady – zákonné sociální a zdravotní pojištění:	1 718 tis. Kč
Ostatní náklady – pojištění majetku, pojištění dobrovolníků, bankovní poplatky atd.:	47 tis. Kč

V hlavní činnosti jsou zahrnuty i náklady a výnosy ze správní činnosti, které účetní jednotka sleduje odděleně v účetnictví na samostatném čísle zakázky 02.

Výnosy ze správní činnosti:

Tržby z prodeje služeb:	7 tis. Kč
Přijaté příspěvky (dary):	101 tis. Kč

Náklady na správní činnost:

Odměny statutárnímu zástupci:	80 tis. Kč
Zákonné sociální a zdravotní pojištění:	27 tis. Kč
Daně a poplatky - správní poplatky apod.:	0 tis. Kč
Ostatní náklady - bankovní poplatky, poplatky za rozhlas a televizi:	10 tis. Kč



Výsledek hospodaření v členění podle jednotlivých druhů činnosti:

Hlavní činnost:

Náklady	8 215 tis. Kč
Výnosy	8 248 tis. Kč
HV – zisk	33 tis. Kč

Hospodářská činnost:

Náklady	2 tis. Kč
Výnosy	11 tis. Kč
HV – zisk	9 tis. Kč

Celkový hospodářský výsledek za účetní období 2022 je zisk 42 tis. Kč.

V rámci hospodářské činnosti byl realizován drobný prodej zboží – básnických sbírek a uskutečněny školení a kurzy pro organizace. Zisk z hospodářské činnosti je ve výši 8 569,44 Kč.

Způsob zjištění základu daně:

Účetní výsledek je v daném období upraven dle zákona o dani z příjmu, a tím vznikl organizaci základ daně ve výši 146 704 Kč. Společnost uplatnila slevu na dani dle §35 odst. 1 b zákona č. 586/1992 Sb., o daních z příjmů v platném znění a daňová povinnost nevznikla.

Účetní jednotka neměla důvod tvořit účetní opravné položky a rezervy a nevynaložila žádné výdaje na výzkum a vývoj.

Účetní jednotka nemá:

- podíl na základním kapitálu jiného subjektu,
- žádné cenné papíry a majetkové účasti, ani majetek a závazky v cizí měně,
- závazky ani pohledávky s dobou splatnosti více jak 5 let.

Účetní jednotka neposkytla v r. 2022 žádné půjčky, úvěry ani záruky.

Účetní jednotka neuspořádala v r. 2022 žádnou veřejnou sbírku.

Celková odměna přijatá v r. 2022 auditorem za povinný audit roční účetní závěrky a ověření výroční zprávy byla ve výši 64 130 Kč vč. DPH.

Způsob vypořádání výsledku hospodaření z předcházejících účetních období:

Účetní ztráta z roku 2021 ve výši 50 477,19 Kč byla převedena na účet Nerozdělený zisk, neuhrazená ztráta minulých let.

Informace o zaměstnancích:

Průměrný přepočtený počet zaměstnanců během účetního období:	10,953
Mzdové náklady za rok 2022 – HP + DPČ:	5 209 tis. Kč
Zákonné sociální a zdravotní pojištění za rok 2022:	1 718 tis. Kč
Mzdové náklady za rok 2022 – DPP:	131 tis. Kč
Odměna statutárního orgánu za rok 2022:	80 tis. Kč
Odměna členům správní a dozorčí rady:	0 Kč

Účast členů statutárních, kontrolních a jiných orgánů a jejich rodinných příslušníků v osobách, s nimiž účetní jednotka uzavřela za vykazované účetní období obchodní smlouvy nebo jiné smluvní vztahy:

Není známa účast členů statutárních, kontrolních nebo jiných orgánů účetní jednotky určených statutem, stanovami nebo jinou zřizovací listinou a jejich rodinných příslušníků v osobách, s nimiž účetní jednotka uzavřela za vykazované účetní období obchodní smlouvy nebo jiné smluvní vztahy.



Vyhodnocení následných událostí:

V roce 2022 se obecně prospěšná společnost TyfloCentrum Pardubice věnovala své hlavní činnosti, a to poskytování služeb a propagaci problematiky zrakového postižení. V rámci poskytovaných služeb probíhala setkání, odborné konzultace, rady a návčiky sociálních dovedností formou osobních setkání, jak v kancelářích pardubického TyfloCentra (v Pardubicích, Chrudimi a Vysokém Mýtě), tak v přirozeném prostředí uživatele (v terénu). Organizace tak naplňovala své poslání, a to poskytování kvalitních a komplexních služeb lidem se zrakovým postižením v Pardubickém kraji. Cílem poskytovaných služeb byla motivace lidí se zrakovým postižením k aktivnímu životu a napomáhání k dosažení co největší míry jejich samostatnosti.

Při poskytování sociálních služeb byly v roce 2022 naplňovány cíle a poslání jednotlivých služeb TyfloCentra Pardubice v souladu s dokumenty standardů kvality sociálních služeb a v souladu s etickými zásadami.

Indikátory jednotlivých sociálních služeb byly naplněny, přestože se některé aktivity organizace nemohly z důvodu protiepidemiologických opatření uskutečnit v plném rozsahu. Neuskutečnil se tradiční ples a byly omezeny osvětové zážitkové aktivity uskutečňované na různých typech škol. Z důvodu neuskutečnění těchto aktivit byly značně omezeny i příjmy organizace, neboť zážitkové semináře ve školách jsou zpoplatněny.

Jako společnost se nacházíme v období změn a nejistoty. TyfloCentrum Pardubice je však za svoji téměř 20letou existenci stabilní organizací, kdy jejím hlavním úkolem pro následující období je udržet stávající nabídku a kvalitu služeb, a to zajištěním dostatku finančních prostředků na personální a materiální zázemí organizace.

V Pardubicích dne 27. 4. 2023

Zpracovala: Reková Michaela



Schválila:
Mgr. Dana Stoklásová – ředitelka společnosti



8. Kontakty



PRACOVISŤĚ PARDUBICE

nábř. Závodu míru 1961, 530 02 Pardubice

tel.: 466 500 615, 774 415 173

e-mail: pardubice@tyflocentrum.cz

www.tcpce.cz

Pondělí	8:00 – 12:00, 13:00 – 16:00
Úterý	8:00 – 12:00, 13:00 – 16:00
Středa	8:00 – 12:00, 13:00 – 16:00
Čtvrtek	8:00 – 12:00

PRACOVISŤĚ CHRUDIM

Městský park 274, 537 01 Chrudim

tel.: 469 623 368

Středa	8:00 – 12:00, 12:30 – 15:00
Čtvrtek	8:00 – 12:00

PRACOVISŤĚ VYSOKÉ MÝTO

Plk. B. Kohouta 914, 566 01 Vysoké Mýto

tel.: 774 415 173

Čtvrtek 8:30 – 13:00